

## 第16回 通常総代会開催

令和3年5月28日、「第16回 柏崎地域森林組合通常総代会」を柏崎市産業文化会館3階大ホールにおいて、総代本人出席96名、書面議決書出席73名、合計169名出席のもと開催致しました。

開会の辞に続き、石塚正好代表理事組合長のあいさつの後、柏崎市長、刈羽村長をはじめ、ご来賓の方々よりご祝辞を賜りました。議長には、第8区総代 西山町大崎の西村博英氏が選任され議事が進行されました。上程された議案はすべて原案どおり可決承認されました。今年度は役員交代の年であり、役員選任規程に基づき新役員が決定いたしました。



石塚代表理事組合長あいさつ

今後とも、組合員皆様の期待に沿えるよう、役員・従業員一丸となり尽力してまいりますので、一層のご理解とご支援をお願い申し上げます。

私は、常々朝礼等で「森林組合は変わる」と言っております。各々の従業員が「変わる」という意思を持ち、意識改革することで、代替わりする組合員や変化する現代社会のニーズに順応できる人材の育成と、「SDGs」の精神に則り持続可能な森林整備を継続的に実施し、二酸化炭素の削減を図りたいと思っております。

ただ今NHK朝の連続テレビ小説「おかえりモネ」では、ヒロインが宮城県の森林組合に勤務する様子が連日放送されております。今まで林業、特に森林組合がドラマで本格的に取り上げられたことはなく、正に林業の必要性が再認識されてきている今、森林組合の認知度を上げるベストタイミングでの放映であります。現在すすめている第3期中期経営計画の最優先課題は「人づくり」です。毎年募集を行い、今春も2名の現場従業員（1名は新卒女性）を迎え入れ、担い手の確保・育成を図っております。

盛夏の候、組合員の皆様には、日頃より森林組合事業にご理解とご協力を賜り厚くお礼申し上げます。去る5月28日、第16回通常総代会が開催され、役員が承認されました。その後の理事会で私が前任期に引き続き、2期目の代表理事組合長に再任されました。今後3年間、微力ではありますが、柏崎地域森林組合の発展のため、また、組合員や従業員の生活向上を目指して精一杯力を尽くしてまいります。



ご挨拶

代表理事組合長

石塚正好

## 総代会提出議案

第1号議案	令和2年度事業報告、貸借対照表、損益計算書、剰余金処分案、注記表、附属明細書の承認について
第2号議案	令和3年度事業計画書(案)の承認について
第3号議案	令和3年度賦課金並びに徴収時期及び徴収手数料について
第4号議案	令和3年度役員報酬議定について
第5号議案	一組合員に対する貸付金の最高限度及び貸付金利率の最高限度決定について
第6号議案	令和3年度借入金最高限度並びに借入先決定について
第7号議案	令和3年度余裕金の預け入れ先決定について
第8号議案	造林補助金取扱手数料の決定について
第9号議案	柏崎市・刈羽村より造林補助金等を代理受領の件の承認について
第10号議案	令和3年度受託造林事業の実施について
第11号議案	その他の各種手数料率及び利用料の決定について
第12号議案	定款及び規程の一部改正の承認について
第13号議案	退任する役員に対して、役員退任慰労金規程に基づく、退任慰労金の支給について
第14号議案	役員を選任について



### 令和2年度 事業報告

#### — 事業活動の概要より —

令和2年度は新型コロナウイルスの世界的な感染拡大という、未曾有な事態に苦しめられました。ウイルス又は健康被害の増大、活動自粛による経済的打撃など社会生活に計り知れないダメージを与え、私たちの生活様式を一変させました。その勢いは今なお衰えず一日も早い終息を祈りたいと思います。また、昨今の大雨、猛暑、大雪など気象変動とされる現象の要因に、人間が排出する二酸化炭素など温室効果ガスの増加があり、国は「2050年温室効果ガス排出量実質ゼロ」を表明しました。このことは持続可能な開発目標「SDGs」が掲げる目標の一つでもあります。当組合でも間伐（森林整備）の推進、木材の利用を通じて、この目標に貢献していきたいと考えております。

令和2年度の事業実績であります。事業総利益156,951千円

(計画対比105%)、事業利益2,110千円(計画対比533%)、経常利益3,266千円(計画対比361%)、特別損益及び法人税等を加除した当期剰余金2,085千円(計画対比511%)を計上することができました。

次に各事業部門の概要であります。指導部門では組合だよりの発行や前年度では中止した林業座談会の開催、新潟県林業労働力確保支援センターが主催する農林業就業相談会に参加し、組合活動などの情報提供や就業へのPRを行いました。また、ホームページの作成に取組み、この4月1日に公開いたしました。

販売部門の販売事業では、提案型集約化施設、及び市有林で搬出した間伐材を受託販売により実施し、林産事業では県行造林「小田山団地」の間伐材を買い取り、販売しました。

森林整備部門です。前年度とは違ってかわった、この冬の短期間での集中的な大雪は間伐作業の進捗に大きな支障となり、間伐材の林内か

らの搬出は全団地で完了したものの、一団地で間伐材の販売が未成となり、3年度に繰り越すことになりました。提案型集約化施設では利用間伐3団地33・14ha森林作業道7、711mの開設を実施しました。

利用事業では支障木伐採の受注に努め、市内の伐採業者に協力を願いながら、受注額44、874千円（計画対比112%）の実績となり、組合員の負託に応えることが出来ました。また病害虫防除事業の小さい虫防除事業で、東電構内作業で大きな受注があり、業績向上の一因となりました。

事業管理部門では、コロナ禍で通常の渉外、福利厚生などで活動が抑制され事業管理費で総額30、997千円（計画対比90%）と予定より減少しました。

終わりに、事業推進にあたり組合員はもとより、関係機関のご指導、ご支援に心から感謝を申し上げます。報告といたします。

令和2年度 貸借対照表 (単位:円)

令和3年3月31日現在

資産の部	金額	負債・純資産の部	金額		
流動資産	現金	63,883	買掛金	360,375	
	預金	111,389,518	未払金	15,927,705	
	売掛金	6,075,710	未払消費税	2,161,649	
	未収金	46,704,838	一般預り金	11,031,157	
	棚卸資産	80,180	未払法人税等	1,180,700	
	立替金	1,239,992	流動負債合計	30,661,586	
	一般仮払金	12,932,735	退職給付引当金	26,404,474	
	流動資産合計	178,486,856	役員退任給付引当金	1,715,000	
	固定資産	建物	10,646,308	固定負債合計	28,119,474
		建物附属設備	4,360,166	負債合計	58,781,060
構築物		541,455	組員資本	出資金	105,307,600
機械装置		3,000,403		利益剰余金	72,530,010
車両運搬具		2,822,439		資本準備金	792,176
工器具備品		160,004	純資産合計	178,629,786	
土地		22,124,297			
森林		4,660,251			
有形固定資産合計		48,315,323			
系統出資金		9,730,000			
系統外出資金		732,000			
外部出資金合計		10,462,000			
固定資産合計		58,777,323			
繰延資産	森林GIS	146,667			
繰延資産合計	146,667				
資産合計	237,410,846	負債・純資産合計	237,410,846		

令和2年度 損益計算書 (単位:円)

令和2年4月1日～令和3年3月31日まで

科目	収益	費用	損益
指導事業	2,408,290	2,561,462	
販売事業	6,919,836	2,475,730	
森林整備事業	43,508,229	31,622,546	
利用事業	101,582,306	84,960,165	
購買事業	2,532,680	2,222,908	
合計	156,951,341	123,842,811	33,108,530
事業管理費	人件費	22,512,323	
	旅費・交通費	489,506	
	事務費	1,460,384	
	業務費	1,988,441	
	諸税負担金	1,478,750	
	施設費	2,830,198	
	雑費	238,021	
事業管理費計	30,997,623		-30,997,623
事業利益			2,110,907
事業外損益	1,155,399	0	1,155,399
経常利益			3,266,306
特別損益			0
税引前当期純利益			3,266,306
法人税、住民税及び事業税		1,180,700	-1,180,700
当期剰余金			2,085,606
前期繰越剰余金			3,024,267
当期末処分剰余金			5,109,873

令和2年度 剰余金処分 (単位:円)

科目	積算内訳	小計	合計
I 当期末処分剰余金			5,109,873
II 剰余金処分額			
1.法定準備金	当期剰余金の1/5以上	700,000	
2.損失補填積立金		300,000	
3.修繕積立金		1,100,000	
III 次期繰越剰余金			3,009,873

柏崎地域森林組合  
ホームページ公開中!

<https://kashiwazaki-fa.jp/>

組合の情報をお届けしております。

ぜひご覧ください



令和3年度 損益計算書 (単位: 千円) 令和3年4月1日~令和4年3月31日まで

科目	収益	費用	損益
指導事業	2,424	2,424	
販売事業	6,240	1,200	
森林整備事業	39,744	28,120	
利用事業	96,850	80,982	
購買事業	2,914	2,500	
合計	148,172	115,226	32,946
事業管理費	人件費	23,296	
	旅費・交通費	500	
	事務費	1,480	
	業務費	2,135	
	諸税負担金	1,500	
	施設費	3,600	
	雑費	300	
	事業管理費計	32,811	-32,811
事業利益			135
事業外損益	765	0	765
経常利益			900
特別損益	0	0	0
税引前当期純利益			900
法人税、住民税及び事業税		305	-305
当期剰余金			595
前期繰越剰余金			3,009
当期末処分剰余金			3,604

令和3年度 事業計画  
— 運営の基本方針より —

令和3年度に入り、現況は前年と同様、未だコロナ禍の渦中であり、ワクチン接種は始まったものの目に見えた改善の兆しはありません。しかしながら、木材業界では一部の変化が見受けられており、前年度では、景気の悪化で住宅着工が減退し、原木が供給過多であ

ったものが、今年度はアメリカ、中国の木材需要拡大による世界的な木材不足「ウッドショック」により、日本に輸入材が入ってこない供給不足の状況が生じております。この影響は柏崎管内でも生じており、当組合では木材需要の拡大につなげるこの機運をチャンスと捉え、地域の製材業者と連携しながら、間伐等で生産した木材の地産・地消を図ってまいります。

経営機構が  
変わりました。

● 組合経営機構図

企画指導課の新設について

これまで、総務、業務の2課制で行ってきましたが、第3期中期経営計画に則し、森林経営管理制度を核とする新たな事業等を推進するために機構を見直し、新たに企画指導課が新設されました。

主な役割は企画、広報、提案型集約化施業、指導になります。

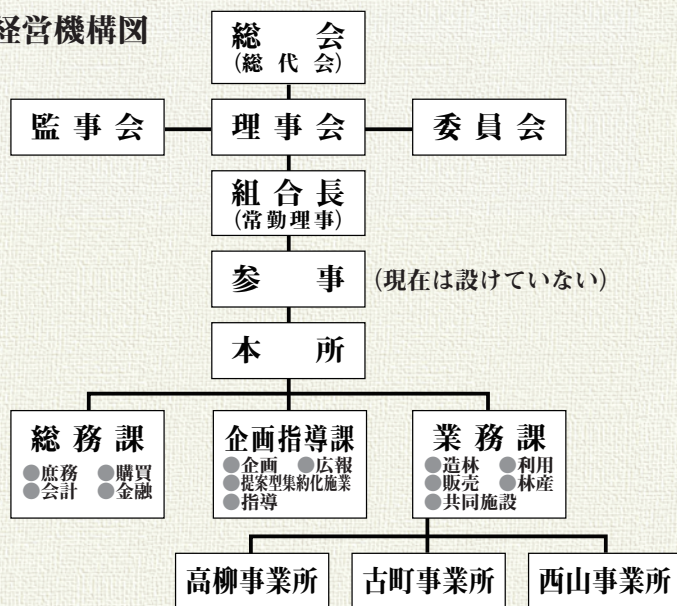

総務課

課長 米山 純  
係長 加藤 泉

企画指導課

課長 若月 智美 (認定森林施業プランナー)  
係長 岩内 陽 (業務課係長兼)

業務課

課長 浦東 義徳 (認定森林施業プランナー)  
係長 岩内 陽 (認定森林施業プランナー)  
主任 外山 英行  
技師 植木 洋一 (認定森林施業プランナー)

※認定森林施業プランナー

森林施業のプランナーとして認定された者(認定試験合格者)

# 新役員紹介

第16回通常総代会の承認を受け、その後の理事会・監事会において新執行体制が決定しました。任期は令和3年5月28日から令和6年5月の総代会までとなります。

理事	理事	理事	理事	第一理事	代表理事組合長
					
古川 秀雄 (新) 西山町伊毛	清水 文由 (新) 上方	眞貝 清一 (再) 西長鳥	広川 浩一 (新) 西山町内方	小暮 覚 (再) 水上	石塚 正好 (再) 石曾根
監事	代表監事	理事	理事	理事	理事
					
山崎 武昭 (再) 善根	長橋 均 (新) 西山町坂田	村田 嘉弥 (再) 高柳町門出	大倉 正大 (新) 高柳町岡野町	長谷川 修 (新) 加納	徳 永久行 (再) 西山町浜忠

## 令和3年度 主な事業展開

毎年恒例の柏崎市地上防除も終わり、夏に向けて林道草刈り、市有林造林および個人(受託造林)の下刈り整備を進めてまいります。

組合の集約化間伐はR3年度も4団地40.0haを目標に進行する予定で、昨年につき吉井、曾地方面の準備から進めております。

その他、公社造林地(水上団地) 保育間伐の実施、オリパラや新庁舎の材料として材木を搬出した石曾根地内の市有地で人工林整理伐を調査進行中です。

支障木伐採や業者依頼の伐採は春から引き続き作業を行っておりますので御一報いただければ見積りに伺い予定に含まさせていただきます。また、併せてホームページをご覧ください、ご利用いただければ幸いです。

### 4月～6月作業紹介



4/7(水) 吉井団地間伐



5/19(水) 刈羽村松林伐倒燻蒸

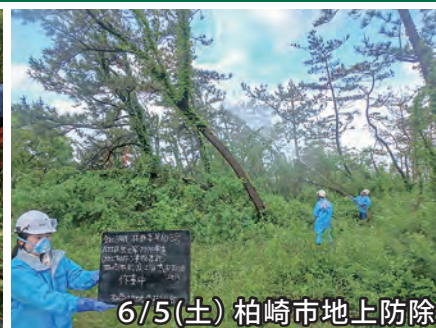

6/5(土) 柏崎市地上防除

## 林業用語の紹介

### ひょうじゅんばっきれい【標準伐期齢】

平均成長量(材積÷林齢)が最大となる林齢を基準として、既住の平均伐採齢を勘案して定めた年齢をいう。

# 今春入組のニューフェイスから一言

郷 英夫



今年4月に組合に入組しました。これまで様々な仕事、経験をさせて頂いて、外仕事・自然・山の中での仕事に関わりたいと思いました。

入組して約3ヶ月ですが、山の中で働くというのは、常に大から小なりの危険が伴い、死亡事故も起こり得るものから、チームとしてその一人として動き、安全に仕事をしていけるよう先輩方のご指導を頂き、この仕事に貢献していきたいと思えます。今後共よろしくお願ひします。

星川 美沙



幼少期から身近な木や森、インターンシップの森のようちえんでは一人一人の子どもや環境などから学びや気づきを与えられました。大学の授業で、日本の林業や木・森の価値を上げなければならぬことに気づき、課題解決に尽くしたいと考えました。

林業は一番死亡率が高く、森の手入れは100年先も続く…。先輩方の熟練した作業やご教示から、私も信頼される仕事を着実に身に付けて、よりよい森づくりに携わる一員になりたいと存じます。

## 購買情報

### 屋外での作業真っ盛りです

強烈な煙は虫除け効果抜群  
森林組合の現場では欠かせません

トウガラシの辛辣成分カプサイシンの  
煙で害獣から農作物を守ります



児玉商会  
パワー森林香・防虫器セット  
セット価格 **2,300円**  
単品でも販売します

価格は消費税込みで、8月末までの特別価格です。



児玉商会  
獣よけ線香  
20巻入 **1,200円**

## 組合員資格の変更手続きについて

- 組合員がお亡くなりになった
- 高齢につき、後継者に代替わりしたい
- 転居により住所に変更があった



上記の場合変更手続きが必要です。森林組合までご連絡ください。組合ホームページに届出書は公開してあります。

※死亡による組合員の相続手続きは、90日以内を目途とし、お願いしております。

## 賦課金（年会費）の納入をお願いいたします

組合員の皆様へ

「エコバック」を  
お届けします。



2色のうち、  
どちらか片方  
お届けです。

FOREST OWNER'S COOPERATIVE  
＝森林所有者の協同組合＝

当組合は、森林経営計画による提案型集約化間伐事業を推進し、本年10年目を迎えます。これもひとえに組合員の皆様方の温かいご支援ご愛顧の賜物と深く感謝申し上げます。

これからもより一層、持続可能な森林経営につながる間伐の推進に努力いたしていく所存でございます。今後とも変わらぬご厚誼のほどよろしくお願ひ申し上げます。

つきましては、感謝の気持ちといたしまして粗品をお届けします。ご笑納くだされば幸いです。

(役職員一同)

手続き(届出)・お申し込み・お問合せはこちらまで  
**柏崎地域森林組合 本所 総務課**

TEL 0257-22-6212  
FAX 0257-22-6234  
URL <https://kashiwazaki-fa.jp/>

ホームページは  
こちらから→

